



## MEMORIA DE ACTIVIDADES 2022

## MEMORIA DE ACTIVIDADES

Ejercicio

2022

### 1. DATOS DE LA ENTIDAD

#### A. Identificación de la entidad

Denominación

ASOCIACION CANTABRA EN FAVOR DE LAS PERSONAS CON DISCAPACIDAD INTELECTUAL –AMPROS-

Régimen Jurídico<sup>i</sup>

Organización sin ánimo de lucro

Registro de Asociaciones<sup>ii</sup>

COMUNIDAD AUTONOMA DE CANTABRIA

Número de Inscripción en el Registro correspondiente

Fecha de Inscripción<sup>iii</sup>

CIF

5

11-11-65

G-39010103

#### B. Domicilio de la entidad

Calle/Plaza

Número

Código Postal

C/ Nicolás Salmerón

1

39009

Localidad / Municipio

Provincia

Teléfono

SANTANDER

CANTABRIA

942-22-06-58

Dirección de Correo Electrónico

Fax:

[jlbengoechea@ampros.org](mailto:jlbengoechea@ampros.org)

942-22-89-50

### 2. FINES ESTATUTARIOS<sup>iv</sup>

El Plan Estratégico 2022-2025 recoge la misión de la entidad: "AMPROS es una asociación cuya misión es contribuir a mejorar la calidad de vida de cada persona con discapacidad intelectual o del desarrollo y su familia, así como difundir, defender, reivindicar y promover derechos y apoyos, creando oportunidades que les permitan alcanzar sus proyectos de vida y su plena ciudadanía, basándonos en principios de eficiencia en la gestión, innovación y compromiso ético".

### 3. NÚMERO DE SOCIOS

Número de personas físicas asociadas

Número de personas jurídicas asociadas

Número total de socios<sup>v</sup>

560

0

560

Naturaleza de las personas jurídicas asociadas<sup>vi</sup>

ASOCIACIÓN CANTABRA EN FAVOR DE LAS PERSONAS CON DISCAPACIDAD INTELECTUAL

C/ Nicolás Salmerón, 1. 39009 Santander. Cantabria

Tel. 942 22 06 58 / 62 Fax 942 22 89 50 web: [www.ampros.org](http://www.ampros.org) e-mail: [ampros@ampros.org](mailto:ampros@ampros.org)

ENTIDAD DECLARADA DE UTILIDAD PÚBLICA EN 1970

#### 4. ACTIVIDADES DESARROLLADAS, RESULTADOS Y BENEFICIARIOS<sup>vii</sup>

##### A. Identificación de la actividad

Denominación de la actividad<sup>viii</sup>

Empleo

Servicios comprendidos en la actividad<sup>ix</sup>

AMPROS ha dispuesto durante 2022 de centros especiales de empleo en Santander y Guarnizo, así como secciones de catering, jardinería, limpieza, enclaves y tiendas.

Breve descripción de la actividad<sup>x</sup>

AMPROS trabaja de forma continua para generar nuevas oportunidades y alternativas de empleo, bien desde su centro especial de empleo o bien contribuyendo a la integración laboral de la persona en el mercado ordinario. Durante el año 2022 se ha potenciado la sección de catering poniendo en marcha la construcción de una nueva cocina en Guarnizo que permita la expansión del proyecto. Además, se sigue avanzando en el proyecto de cultivo ecológico que desarrollamos en unos terrenos arrendados en Merca Santander. Reforzamos la distribución a través de nuestras tres tiendas, mejorando la de Merca. Hemos seguido trabajando el desarrollo de los enclaves laborales, habiendo 5 en la actualidad.

Manipulados de la industria, alimenticios, junto con jardinería y limpieza son los otros servicios que más empleo han tenido este año 2022, destacando la puesta en marcha de un nuevo programa LIFE, en este caso para la mejora del Camino Lebaniego. El LIFE Stop Cortadería para la erradicación del plumeró finalizó en este año 2022.

##### B. Recursos humanos asignados a la actividad<sup>xi</sup>

Tipo de personal	Número
Personal asalariado	303
Personal con contrato de servicios	0
Personal voluntario	0

##### C. Coste y financiación de la actividad

COSTE <sup>xii</sup>	IMPORTE
Gastos por ayudas y otros	
a. Ayudas monetarias	
b. Ayudas no monetarias	
c. Gastos por colaboraciones y del órgano de gobierno	
Aprovisionamientos	
a. Compras de bienes destinados a la actividad	
b. Compras de materias primas	1.722.234,30
c. Compras de otros aprovisionamientos	260.782,03

d. Trabajos realizados por otras entidades	-561.711,45
e. Perdidas por deterioro	
Gastos de personal	6.285.363,43
Otros gastos de la actividad	
a. Arrendamientos y cánones	42.265,44
b. Reparaciones y conservación	50.595,40
c. Servicios de profesionales independientes	42.653,66
d. Transportes	91.821,22
e. Primas de seguros	39.180,09
f. Servicios bancarios	4.199,05
g. Publicidad, propaganda y relaciones públicas	26.828,92
h. Suministros y otros servicios	249.554,48
i. Tributos	2.029,89
j. Perdidas por créditos incobrables derivados de la actividad	544,50
k. Otras pérdidas de gestión corriente	12,41
Amortización de inmovilizado	159.373,82
Gastos financieros	11.536,61
Gastos extraordinarios	8.613,42
Dotación provisión insolvencias	
Adquisición de inmovilizado	1.046.238,90
<b>COSTE TOTAL DE LA ACTIVIDAD</b>	<b>9.482.116,12</b>

Gasto de la actividad: 8.435.877,22 € (1.046.238,90 € corresponden a adquisición inmovilizado).

FINANCIACIÓN	IMPORTE
Cuotas de asociados	
Prestaciones de servicios de la actividad (incluido cuotas de usuarios) <sup>xiii</sup>	2.244.769,09

Ingresos ordinarios de la actividad mercantil <sup>xivv</sup>	2.868.403,78
Rentas y otros ingresos derivados del patrimonio	
Ingresos con origen en la Administración Pública <sup>xvi</sup>	
a. Contratos con el sector público	
b. Subvenciones	3.629.624,02
c. Concursos	
Otros ingresos del sector privado	
a. Subvenciones	
b. Donaciones y legados	
c. Subv. tras rtdo ejercicio	89.174,83
d. Otros	3.007,87
e. Ingresos excepcionales	4.470,14
<b>FINANCIACIÓN TOTAL DE LA ACTIVIDAD</b>	<b>8.839.449,73</b>

**D. Beneficiarios/as de la actividad**

Número total de beneficiarios/as:

180

Clases de beneficiarios/as:

Personas con discapacidad intelectual.

Requisitos exigidos para ostentar la condición de beneficiario/a:<sup>xvii</sup>

Todos los beneficiarios de actividades y/o servicios son personas con discapacidad intelectual y sus familias (socios). El requisito para ostentar esa condición de beneficiario es ser persona con discapacidad intelectual.

Grado de atención que reciben los beneficiarios/as:

La clase y el grado de atención que reciben todos los beneficiarios se ajustan al plan de desarrollo individual establecido para cada uno de ellos.

**E. Resultados obtenidos y grado de cumplimiento**

Resultados obtenidos con la realización de la actividad:

Generación de empleo para personas con discapacidad intelectual.

Grado o nivel de cumplimiento de los fines estatutarios:

Grado muy alto de cumplimiento de los fines estatutarios.

**ACTIVIDADES DESARROLLADAS, RESULTADOS Y BENEFICIARIOS**

**Identificación de la actividad**

Denominación de la actividad

Educación

Servicios comprendidos en la actividad

Colegio educación Especial Juan XXIII

Breve descripción de la actividad

Centro concertado con la Consejería de Educación del Gobierno de Cantabria.  
Todos son jóvenes de entre 16 y 25 años que durante la enseñanza básica han precisado adaptaciones significativas del currículo en la mayor parte de las áreas y sus características personales y actuales necesidades de apoyo aconsejan la continuidad de su proceso formativo en este tipo de programas como paso previo a una preparación laboral específica. Los alumnos han trabajado, con los apoyos necesarios, la adquisición de habilidades y actitudes positivas y de seguridad en el trabajo, además de promover acciones encaminadas hacia su desarrollo global con mayores cotas de autonomía, autodirección un estilo de vida basado en la inclusión social y comunitaria como ciudadanos de pleno derecho. En los FPB se ha trabajado ad formación práctica que permita al alumnado aplicar y reforzar los contenidos que forman parte del programa, y familiarizarse mundo laboral.

**Recursos humanos asignados a la actividad**

**Tipo de personal**

**Número**

Personal asalariado	18
Personal con contrato de servicios	0
Personal voluntario	0

**Coste y financiación de la actividad**

COSTE	IMPORTE
Gastos por ayudas y otros	
d. Ayudas monetarias	
e. Ayudas no monetarias	
f. Gastos por colaboraciones y del órgano de gobierno	
Aprovisionamientos	
f. Compras de bienes destinados a la actividad	
g. Compras de materias primas	
h. Compras de otros aprovisionamientos	7.542,25

*[Handwritten signature]*

*[Handwritten signature]*

*[Handwritten signature]*

*[Handwritten signature]*

i. Trabajos realizados por otras entidades	10.285,10
j. Perdidas por deterioro	
Gastos de personal	679.876,60
Otros gastos de la actividad	
i. Arrendamientos y cánones	13.386,85
m. Reparaciones y conservación	8.065,80
n. Servicios de profesionales independientes	134,33
o. Transportes	
p. Primas de seguros	4.353,77
q. Servicios bancarios	
r. Publicidad, propaganda y relaciones públicas	
s. Suministros	17.752,64
t. Tributos	105,80
u. Perdidas por créditos incobrables derivados de la actividad	
v. Otras pérdidas de gestión corriente	0,15
Amortización de inmovilizado	4.694,73
Gastos financieros	
Diferencias de cambio	
Adquisición de inmovilizado	32.466,67
<b>COSTE TOTAL DE LA ACTIVIDAD</b>	<b>778.664,69</b>

Gasto de la actividad: 746.198,02 € (32.466,67 € corresponden a adquisición inmovilizado)

FINANCIACIÓN	IMPORTE
Cuotas de asociados	
Prestaciones de servicios de la actividad (incluido cuotas de usuarios)	
Ingresos ordinarios de la actividad mercantil	

Rentas y otros ingresos derivados del patrimonio	
Ingresos con origen en la Administración Pública	
d. Contratos con el sector público	
e. Subvenciones trasp. Rtdos. ejercicio	
f. Conciertos	722.296,88
Otros ingresos del sector privado	
f. Subvenciones	
g. Donaciones y legados	
h. Otros	0,11
<b>FINANCIACIÓN TOTAL DE LA ACTIVIDAD</b>	<b>722.296,99</b>

**Beneficiarios/as de la actividad**

Número total de beneficiarios/as:

80

Clases de beneficiarios/as:

Jóvenes con discapacidad intelectual de entre 16 y 25 años que durante la enseñanza básica han precisado adaptaciones significativas del currículo en la mayor parte de las áreas y sus características personales y actuales necesidades de apoyo aconsejan la continuidad de su proceso formativo en este tipo de programas como paso previo a una preparación laboral específica.

Requisitos exigidos para ostentar la condición de beneficiario/a:

Todos los beneficiarios de actividades y/o servicios son personas con discapacidad intelectual y sus familias (socios). El requisito para ostentar esa condición de beneficiario es ser persona con discapacidad intelectual.

Grado de atención que reciben los beneficiarios/as:

La clase y el grado de atención que reciben todos los beneficiarios se ajustan al plan de desarrollo individual establecido para cada uno de ellos.

**Resultados obtenidos y grado de cumplimiento**

Resultados obtenidos con la realización de la actividad:

Prestación de servicios a jóvenes con discapacidad intelectual, formándoles para su paso futuro a empleo.

Grado o nivel de cumplimiento de los fines estatutarios:

Grado muy alto de cumplimiento de los fines estatutarios.



**ACTIVIDADES DESARROLLADAS, RESULTADOS Y BENEFICIARIOS**

**Identificación de la actividad**

Denominación de la actividad

Ocio

Servicios comprendidos en la actividad

Ocio en centro, ocio inclusivo, actividades extraordinarias.

Breve descripción de la actividad

Cuenta con una amplia programación de actividades, adaptadas a las diferentes necesidades de apoyo de las personas, y pretenden lograr en todo momento la normalización e inclusión de estas personas, favoreciendo su autonomía para gestionar su tiempo libre, en la medida de sus posibilidades, y también fomentar sus capacidades.

Además, tenemos en cuenta el principio de autodeterminación que permite al participante hacer elecciones entre diferentes alternativas, tomar decisiones, participar en la planificación del centro y se le ayuda a desarrollar sus metas personales. Esto implica no solo libertad personal, sino también libertad de opciones. Se ofertan actividades como batuka, Wii, internet, sala de lectura, relajación, juegos de mesa, bailes de salón, gimnasia, concursos, deportes, manualidades, bailes regionales o karaoke, etc., que establecen sus objetivos siempre de acuerdo al perfil de cada usuario (edad, necesidades de apoyo, preferencias, etc.). Por otro lado, contamos con una programación de actividades extraordinarias como el festival de invierno, el programa de vacaciones y albergues, encuentros deportivos y fiestas como el Día de Cantabria o carnavales, entre otras.

La crisis sanitaria de la COVID-19 ha alterado sustancialmente las actividades de este servicio también en el año 2022, aunque desde el segundo semestre ha recuperado una cierta normalidad. En el programa de voluntariado, hemos contado en 2022 con 70 personas, que participan activamente en diferentes actividades junto a las personas con discapacidad intelectual, especialmente en actividades comunitarias y de inclusión, si bien la pandemia está complicando la llegada de personas voluntarias nuevas.

**Recursos humanos asignados a la actividad**

Tipo de personal	Número
Personal asalariado	2
Personal con contrato de servicios	0
Personal voluntario	70

**Coste y financiación de la actividad**

COSTE	IMPORTE
Gastos por ayudas y otros	
g. Ayudas monetarias	
h. Ayudas no monetarias	
i. Gastos por colaboraciones y del órgano de gobierno	
Aprovisionamientos	
k. Compras de bienes destinados a la actividad	

l. Compras de materias primas	
m. Compras de otros aprovisionamientos	3.570,37
n. Trabajos realizados por otras entidades	23.732,87
o. Perdidas por deterioro	
Gastos de personal	56.195,57
Otros gastos de la actividad	
w. Arrendamientos y cánones	3.670,29
x. Reparaciones y conservación	3.627,18
y. Servicios de profesionales independientes	168,67
z. Transportes	
aa. Primas de seguros	2.301,62
bb. Servicios bancarios	16,63
cc. Publicidad, propaganda y relaciones públicas	
dd. Suministros	-5.930,57
ee. Tributos	63,70
ff. Perdidas por créditos incobrables derivados de la actividad	
gg. Otras pérdidas de gestión corriente	
Amortización de inmovilizado	1.454,20
Gastos financieros	
Gastos extraordinarios	
Adquisición de inmovilizado	2.423,22
<b>COSTE TOTAL DE LA ACTIVIDAD</b>	<b>91.293,75</b>

Gasto de la actividad: 88.870,53 € (2.423,22 € corresponden a adquisición inmovilizado).

FINANCIACIÓN	IMPORTE
Cuotas de asociados	

*[Handwritten signature]*

*[Handwritten signature]*

*[Handwritten signature]*

*[Handwritten signature]*

Prestaciones de servicios de la actividad (incluido cuotas de usuarios)	29.073,68
Ingresos ordinarios de la actividad mercantil	
Rentas y otros ingresos derivados del patrimonio	
Ingresos con origen en la Administración Pública	
g. Contratos con el sector público	
h. Subvenciones	50.250,48
i. Conciertos	
Otros ingresos del sector privado	
i. Subvenciones	
j. Donaciones y legados	
k. Otros	839,50
<b>FINANCIACIÓN TOTAL DE LA ACTIVIDAD</b>	<b>80.163,66</b>

**Beneficiarios/as de la actividad**

Número total de beneficiarios/as:

150

Clases de beneficiarios/as:

Personas con discapacidad intelectual.

Requisitos exigidos para ostentar la condición de beneficiario/a:

Todos los beneficiarios de actividades y/o servicios son personas con discapacidad intelectual y sus familias (socios). El requisito para ostentar esa condición de beneficiario es ser persona con discapacidad intelectual.

Grado de atención que reciben los beneficiarios/as:

La clase y el grado de atención que reciben todos los beneficiarios se ajustan al plan de desarrollo individual establecido para cada uno de ellos.

**Resultados obtenidos y grado de cumplimiento**

Resultados obtenidos con la realización de la actividad:

Mejora de la calidad de vida de las personas con discapacidad intelectual a través del ocio, tiempo libre y deporte.

Grado o nivel de cumplimiento de los fines estatutarios:

Grado muy alto de cumplimiento de los fines estatutarios.

**ACTIVIDADES DESARROLLADAS, RESULTADOS Y BENEFICIARIOS**

**Identificación de la actividad**

Denominación de la actividad

Actividad ocupacional

Servicios comprendidos en la actividad

Trabaja con el objetivo de mejorar la calidad de vida de las personas con discapacidad intelectual atendidas en sus centros, procurando su desarrollo personal y su integración social y laboral, con servicios de actividad pre-laboral y actividades complementarias.

Breve descripción de la actividad

En la oferta formativa de los centros ocupacionales y en el sistema de planificación de actividades se tienen cuenta en todo momento las necesidades y preferencias de las personas usuarias. De esta forma garantizamos los apoyos adecuados a su persona y a su momento vital.

Trabajamos con el objetivo de incrementar el tiempo de dedicación a las actividades de desarrollo personal y social, incrementando también el tiempo de las actividades de habilitación físico-funcional.

Este tipo de actividades junto a actividades básicas de la vida diaria, habilidades personales y sociales, vida comunitaria social y cívica, intervención ante alteraciones de conducta, estimulación cognitiva, habilidades ocupacionales y pre-laborales, formación orientación e inserción laboral y atención a familias conforman los programas desarrollados en el área. La crisis sanitaria provocada por la COVID-19 afectó de manera significativa a este servicio, en este año 2022 han aumentado el número de plazas, aunque sin llegar aún a los números pre-covid.

**Recursos humanos asignados a la actividad**

Tipo de personal	Número
Personal asalariado	28
Personal con contrato de servicios	0
Personal voluntario	0

**Coste y financiación de la actividad**

COSTE	IMPORTE
Gastos por ayudas y otros	
j. Ayudas monetarias	
k. Ayudas no monetarias	
l. Gastos por colaboraciones y del órgano de gobierno	
Aprovisionamientos	
p. Compras de bienes destinados a la actividad	
q. Compras de materias primas	
r. Compras de otros aprovisionamientos	24.589,16

*Flair e Futuro*

*Miguel Ángel*

*W. J. García Saeth*

s. Trabajos realizados por otras entidades	195.764,66
t. Perdidas por deterioro	
Gastos de personal	872.906,40
Otros gastos de la actividad	
hh. Arrendamientos y cánones	
ii. Reparaciones y conservación	29.654,42
jj. Servicios de profesionales independientes	7.418,20
kk. Transportes	
ll. Primas de seguros	10.498,10
mm. Servicios bancarios	705,87
nn. Publicidad, propaganda y relaciones públicas	
oo. Suministros	132.592,84
pp. Tributos	589,38
qq. Perdidas por créditos incobrables derivados de la actividad	
rr. Otras pérdidas de gestión corriente	0,50
Amortización de inmovilizado	55.204,22
Gastos financieros	2.777,21
Gastos Excepcionales	
Adquisición de inmovilizado	6.228,75
<b>COSTE TOTAL DE LA ACTIVIDAD</b>	<b>1.338.929,71</b>

Gasto de la actividad: 1.332.700,96 € (6.228,75 € corresponden a adquisición inmovilizado).

FINANCIACIÓN	IMPORTE
Cuotas de asociados	
Prestaciones de servicios de la actividad	

Ingresos ordinarios de la actividad mercantil (ventas y prest serv)	
Rentas y otros ingresos derivados del patrimonio	
Ingresos con origen en la Administración Pública	
j. Contratos con el sector público	
k. Subvenciones	12.462,65
l. Conciertos (incluido copago)	1.266.261,37
m. Subvenciones trasp rtdo. ejercicio	40.554,80
Otros ingresos del sector privado	
l. Subvenciones	
m. Donaciones y legados trasp rtdos. ejercicio	
n. Otros	277,95
o. 1º Excepcionales	
<b>FINANCIACIÓN TOTAL DE LA ACTIVIDAD</b>	<b>1.319.556,77</b>

**Beneficiarios/as de la actividad**

Número total de beneficiarios/as:

180

Clases de beneficiarios/as:

Personas con discapacidad intelectual.

Requisitos exigidos para ostentar la condición de beneficiario/a:

Todos los beneficiarios de actividades y/o servicios son personas con discapacidad intelectual y sus familias (socios). El requisito para ostentar esa condición de beneficiario es ser persona con discapacidad intelectual.

Grado de atención que reciben los beneficiarios/as:

La clase y el grado de atención que reciben todos los beneficiarios se ajustan al plan de desarrollo individual establecido para cada uno de ellos.

**Resultados obtenidos y grado de cumplimiento**

Resultados obtenidos con la realización de la actividad:

Mejora de la calidad de vida de las personas con discapacidad intelectual atendidas, mejorando su desarrollo personal y su integración social y laboral, generando un tránsito al empleo.

Grado o nivel de cumplimiento de los fines estatutarios:

Grado muy alto de cumplimiento de los fines estatutarios.

**ACTIVIDADES DESARROLLADAS, RESULTADOS Y BENEFICIARIOS**

**Identificación de la actividad**

Denominación de la actividad

Atención de día

Servicios comprendidos en la actividad

Servicios y apoyos que van desde las actividades básicas de la vida, las habilidades personales y sociales, la vida social comunitaria y cívica, la estimulación cognitiva, hasta la intervención en comunicación adaptada o el mantenimiento de la actividad física, así como un programa específico de envejecimiento activo.

Breve descripción de la actividad

Esta área trabaja para lograr el desarrollo integral de cada una de las personas con discapacidad intelectual con necesidades de apoyo extenso y generalizado. Su objetivo es lograr su habilitación integral, mediante la utilización de los servicios arriba mencionados.

La crisis sanitaria provocada por la COVID-19 afectó de manera significativa a este servicio también en 2021. Destacar la construcción de un nuevo centro de día en Santander, para reemplazar el actual de Santander, y así ajustarnos a normativa.

**Recursos humanos asignados a la actividad**

Tipo de personal	Número
Personal asalariado	25
Personal con contrato de servicios	0
Personal voluntario	0

**Coste y financiación de la actividad**

COSTE	IMPORTE
Gastos por ayudas y otros	
m. Ayudas monetarias	
n. Ayudas no monetarias	
o. Gastos por colaboraciones y del órgano de gobierno	
Aprovisionamientos	
u. Compras de bienes destinados a la actividad	
v. Compras de materias primas	
w. Compras de otros aprovisionamientos	34.574,60
x. Trabajos realizados por otras entidades	126.836,76
y. Perdidas por deterioro	

Gastos de personal	887.414,15
Otros gastos de la actividad	
ss. Arrendamientos y cánones	21.353,84
tt. Reparaciones y conservación	31.019,21
uu. Servicios de profesionales independientes	12.062,67
vv. Transportes	
ww. Primas de seguros	14.257,09
xx. Servicios bancarios	255,76
yy. Publicidad, propaganda y relaciones públicas	133,10
zz. Suministros	81.702,41
aaa. Tributos	325,79
bbb. Perdidas por créditos incobrables derivados de la actividad	
ccc. Otras pérdidas de gestión corriente	0,02
Amortización de inmovilizado	67.044,89
Gastos financieros	12.618,08
Gastos extraordinarios	767,40
Adquisición de inmovilizado	561.200,55
<b>COSTE TOTAL DE LA ACTIVIDAD</b>	<b>1.851.566,32</b>

Gasto de la actividad: 1.254.399,05 € (561.200,55 € corresponden a adquisición inmovilizado)

FINANCIACIÓN	IMPORTE
Cuotas de asociados	
Prestaciones de servicios de la actividad	
Ingresos ordinarios de la actividad mercantil	
Rentas y otros ingresos derivados del patrimonio	
Ingresos con origen en la Administración Pública	

*[Handwritten signature]*

*[Handwritten signature]*

*[Handwritten signature]*

*[Handwritten signature]*

*[Handwritten signature]*

*[Handwritten signature]*



n. Contratos con el sector público	
o. Subvenciones	6.644,53
p. Conciertos (incluido copago)	1.228.640,42
q. Subv. Trasp. Rtdo. ejercicio	19.114,00
Otros ingresos del sector privado	
p. Subvenciones	
q. Donaciones y legados trasp. rtdo. ejercicio	
r. Otros	0,10
<b>FINANCIACIÓN TOTAL DE LA ACTIVIDAD</b>	<b>1.254.399,05</b>

**Beneficiarios/as de la actividad**

Número total de beneficiarios/as:

105

Clases de beneficiarios/as:

Personas con discapacidad intelectual con necesidades de apoyo extenso y generalizado.

Requisitos exigidos para ostentar la condición de beneficiario/a:

Todos los beneficiarios de actividades y/o servicios son personas con discapacidad intelectual y sus familias (socios). El requisito para ostentar esa condición de beneficiario es ser persona con discapacidad intelectual.

Grado de atención que reciben los beneficiarios/as:

La clase y el grado de atención que reciben todos los beneficiarios se ajustan al plan de desarrollo individual establecido para cada uno de ellos.

**Resultados obtenidos y grado de cumplimiento**

Resultados obtenidos con la realización de la actividad:

Mejora de la calidad de vida de las personas con discapacidad intelectual atendidas, mejorando su desarrollo personal y su integración social.

Grado o nivel de cumplimiento de los fines estatutarios:

Grado muy alto del cumplimiento de los fines estatutarios.

**ACTIVIDADES DESARROLLADAS, RESULTADOS Y BENEFICIARIOS**

**Identificación de la actividad**

Denominación de la actividad

Vivienda

Servicios comprendidos en la actividad

Residencias y viviendas tuteladas

Breve descripción de la actividad

En el ámbito de la vivienda, AMPROS trabaja con el objetivo de generar los apoyos necesarios para que cada persona pueda vivir en el lugar que desee, respetando sus derechos, preferencias, necesidades, y sueños.

Para ello hemos diversificado el área de vivienda, creando una red de viviendas y apostando así por la creación de nuevas modalidades residenciales orientadas a la vida autónoma e integrada, en las que las personas puedan disfrutar una vida de calidad dentro de hogares inclusivos, donde a su vez se llevarán a cabo de manera continua, programas de adquisición de habilidades para el tránsito a vidas y viviendas cada vez más independientes.

Se ofrece por tanto una infraestructura de vivienda (residencia, piso tutelado, hogares, ....) y se prestan los apoyos necesarios según las necesidades de los clientes, así como formación en las diferentes habilidades personales y sociales que sean precisas.

En 2022 se produce la apertura de un nuevo alojamiento supervisado en Laredo, para tres usuarios.

**Recursos humanos asignados a la actividad**

**Tipo de personal**

**Número**

Personal asalariado	55
Personal con contrato de servicios	0
Personal voluntario	0

**Coste y financiación de la actividad**

COSTE	IMPORTE
Gastos por ayudas y otros	
p. Ayudas monetarias	
q. Ayudas no monetarias	
r. Gastos por colaboraciones y del órgano de gobierno	
Aprovisionamientos	
z. Compras de bienes destinados a la actividad	
aa. Compras de materias primas	
bb. Compras de otros aprovisionamientos	111.178,94

*[Handwritten signatures in blue ink on the left side of the page]*

*[Handwritten signature in blue ink on the right side of the page]*

*[Handwritten signature in blue ink at the bottom left]*

*[Handwritten signatures in blue ink at the bottom right]*

cc. Trabajos realizados por otras entidades	261.213,32
dd. Perdidas por deterioro	
Gastos de personal	1.150.117,20
Otros gastos de la actividad	
ddd. Arrendamientos y cánones	28.293,33
eee. Reparaciones y conservación	40.228,09
fff. Servicios de profesionales independientes	14.209,80
ggg. Transportes	
hhh. Primas de seguros	9.313,34
iii. Servicios bancarios	99,90
jjj. Publicidad, propaganda y relaciones públicas	62,40
kkk. Suministros	109.602,92
III. Tributos	119,36
mmm. Perdidas por créditos incobrables derivados de la actividad	
nnn. Otras pérdidas de gestión corriente	0,01
Amortización de inmovilizado	90.795,21
Gastos financieros	14.087,89
Gastos extraordinarios	7.637,00
Adquisición de inmovilizado	34.344,48
<b>COSTE TOTAL DE LA ACTIVIDAD</b>	<b>1.871.303,19</b>

Gasto de la actividad: 1.836.958,71 € (34.344,48 € corresponden a adquisición inmovilizado)

FINANCIACIÓN	IMPORTE
Cuotas de asociados	
Prestaciones de servicios de la actividad	
Ingresos ordinarios de la actividad mercantil	

Rentas y otros ingresos derivados del patrimonio	
Ingresos con origen en la Administración Pública	
r. Contratos con el sector público	
s. Subvenciones	19.174,47
t. Conciertos (incluido copago)	1.703.707,07
u. Subv. Trasp. Rtdo. ejercicio	50.758,00
Otros ingresos del sector privado	
s. Subvenciones	
t. Donaciones y legados trasp. rtdo. ejercicio	
u. Otros	304,13
<b>FINANCIACIÓN TOTAL DE LA ACTIVIDAD</b>	<b>1.773.943,67</b>

**Beneficiarios/as de la actividad**

Número total de beneficiarios/as:

102

Clases de beneficiarios/as:

Personas con discapacidad intelectual con necesidades de apoyo extenso y generalizado.

Requisitos exigidos para ostentar la condición de beneficiario/a:

Todos los beneficiarios de actividades y/o servicios son personas con discapacidad intelectual y sus familias (socios). El requisito para ostentar esa condición de beneficiario es ser persona con discapacidad intelectual.

Grado de atención que reciben los beneficiarios/as:

La clase y el grado de atención que reciben todos los beneficiarios se ajustan al plan de desarrollo individual establecido para cada uno de ellos.

**Resultados obtenidos y grado de cumplimiento**

Resultados obtenidos con la realización de la actividad:

Mejora de la calidad de vida de las personas con discapacidad intelectual atendidas, mejorando su desarrollo personal y su integración social.

Grado o nivel de cumplimiento de los fines estatutarios:

Grado muy alto del cumplimiento de los fines estatutarios.

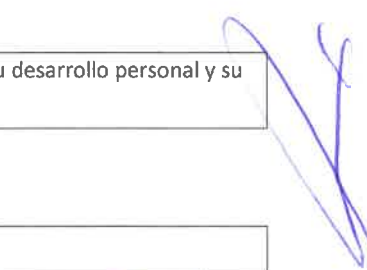

**ACTIVIDADES DESARROLLADAS, RESULTADOS Y BENEFICIARIOS**

**Identificación de la actividad**

Denominación de la actividad

Administración, programas y servicios complementarios

Servicios comprendidos en la actividad

Gestión administrativa, de recursos humanos y desarrollo de programas para personas con discapacidad intelectual, así como servicios de comedor y transporte. También el servicio de apoyo integral a personas con discapacidad intelectual.

Breve descripción de la actividad

Engloba todos los procesos administrativos de la organización.

Transporte y comedor en varios centros de tal forma que se atiende las necesidades concretas de cada usuario y su realidad diaria.

Desarrollo del programa de Adultos Solos, el de actividades rehabilitadoras para personas reclusas y exreclusas con discapacidad intelectual y los programas de envejecimiento y necesidades complejas y vida independiente.

**Recursos humanos asignados a la actividad**

Tipo de personal	Número
Personal asalariado	21
Personal con contrato de servicios	2
Personal voluntario	0

**Coste y financiación de la actividad**

COSTE	IMPORTE
Gastos por ayudas y otros	
s. Ayudas monetarias	3.134,50
t. Ayudas no monetarias	
u. Gastos por colaboraciones y del órgano de gobierno	
Aprovisionamientos	
ee. Compras de bienes destinados a la actividad	
ff. Compras de materias primas	
gg. Compras de otros aprovisionamientos	2.627,35
hh. Trabajos realizados por otras entidades	55.208,55
ii. Perdidas por deterioro	

Gastos de personal	176.221,33
Otros gastos de la actividad	
ooo. Arrendamientos y cánones	20.719,36
ppp. Reparaciones y conservación	9.533,44
qqq. Servicios de profesionales independientes	10.892,06
rrr. Transportes	
sss. Primas de seguros	2.665,92
ttt. Servicios bancarios	423,12
uuu. Publicidad, propaganda y relaciones públicas	3.239,55
vvv. Suministros	142.969,54
www. Tributos	4,90
xxx. Perdidas por créditos incobrables derivados de la actividad	
yyy. Otras pérdidas de gestión corriente	1,94
Amortización de inmovilizado	11.582,56
Gastos financieros	78,62
Gastos extraordinarios	1.864,55
Adquisición de inmovilizado	1.652,05
<b>COSTE TOTAL DE LA ACTIVIDAD</b>	<b>442.819,34</b>

Gasto de la actividad: 441.167,29 € (1.652,05 € corresponden a adquisición inmovilizado)

FINANCIACIÓN	IMPORTE
Cuotas de asociados	9.560,00
Prestaciones de servicios de la actividad (incluido cuotas de usuarios)	693,00
Ingresos ordinarios de la actividad mercantil	
Rentas y otros ingresos derivados del patrimonio	
Ingresos con origen en la Administración Pública	

*[Handwritten signatures in blue ink]*

*[Handwritten signatures in blue ink]*

v. Contratos con el sector público	
w. Subvenciones	151.519,41
x. Conciertos	178.295,22
y. Subv. Trasp. Rtdo. ejercicio	3.963,00
Otros ingresos del sector privado	
v. Subvenciones	
w. Donaciones y legados	6.139,79
x. Otros	6.931,36
<b>FINANCIACIÓN TOTAL DE LA ACTIVIDAD</b>	<b>357.101,78</b>

**Beneficiarios/as de la actividad**

Número total de beneficiarios/as:

758

Clases de beneficiarios/as:

Personas con discapacidad intelectual y sus familias.

Requisitos exigidos para ostentar la condición de beneficiario/a:

Todos los beneficiarios de actividades y/o servicios son personas con discapacidad intelectual y sus familias (socios). El requisito para ostentar esa condición de beneficiario es ser persona con discapacidad intelectual.

Grado de atención que reciben los beneficiarios/as:

La clase y el grado de atención que reciben todos los beneficiarios se ajustan al plan de desarrollo individual establecido para cada uno de ellos.

**Resultados obtenidos y grado de cumplimiento**

Resultados obtenidos con la realización de la actividad:

Mejora de la calidad de vida de las personas con discapacidad intelectual atendidas, así como de sus familias.

Grado o nivel de cumplimiento de los fines estatutarios:

Grado muy alto del cumplimiento de los fines estatutarios.

**5. INFORMACIÓN GENERAL SOBRE MEDIOS DE LA ASOCIACIÓN<sup>xviii</sup>**

**A. Medios Personales a 31-12-2022<sup>xix</sup>**

- Personal asalariado Fijo: 335

NUMERO MEDIO	TIPO DE CONTRATO	CATEGORIA O CUALIFICACION PROFESIONAL
3	100	GRUPO COTIZACION 1 - C.N.A.E. 8559 (OTRA EDUCACION N.C.O.P.)
13	189	GRUPO COTIZACION 1 - C.N.A.E. 8559 (OTRA EDUCACION N.C.O.P.)
1	289	GRUPO COTIZACION 1 - C.N.A.E. 8559 (OTRA EDUCACION N.C.O.P.)
1	200	GRUPO COTIZACION 1 - C.N.A.E. 8559 (OTRA EDUCACION N.C.O.P.)
3	100	GRUPO COTIZACION 2 - C.N.A.E. 8559 (OTRA EDUCACION N.C.O.P.)
11	189	GRUPO COTIZACION 2 - C.N.A.E. 8559 (OTRA EDUCACION N.C.O.P.)
1	100	GRUPO COTIZACION 3 - C.N.A.E. 8559 (OTRA EDUCACION N.C.O.P.)
2	100	GRUPO COTIZACION 4 - C.N.A.E. 8559 (OTRA EDUCACION N.C.O.P.)
2	100	GRUPO COTIZACION 5 - C.N.A.E. 8559 (OTRA EDUCACION N.C.O.P.)
1	200	GRUPO COTIZACION 5 - C.N.A.E. 8559 (OTRA EDUCACION N.C.O.P.)
1	189	GRUPO COTIZACION 7 - C.N.A.E. 8559 (OTRA EDUCACION N.C.O.P.)
20	100	GRUPO COTIZACION 9 - C.N.A.E. 8559 (OTRA EDUCACION N.C.O.P.)
5	200	GRUPO COTIZACION 9 - C.N.A.E. 8559 (OTRA EDUCACION N.C.O.P.)
17	189	GRUPO COTIZACION 9 - C.N.A.E. 8559 (OTRA EDUCACION N.C.O.P.)
11	289	GRUPO COTIZACION 9 - C.N.A.E. 8559 (OTRA EDUCACION N.C.O.P.)
3	100	GRUPO COTIZACION 1 - C.N.A.E. 8532 (EDUCACION SECUNDARIA TECNICA Y PROFESIONAL)
7	189	GRUPO COTIZACION 1 - C.N.A.E. 8532 (EDUCACION SECUNDARIA TECNICA Y PROFESIONAL)
3	100	GRUPO COTIZACION 2 - C.N.A.E. 8532 (EDUCACION SECUNDARIA TECNICA Y PROFESIONAL)
8	189	GRUPO COTIZACION 2 - C.N.A.E. 8532 (EDUCACION SECUNDARIA TECNICA Y PROFESIONAL)
1	109	GRUPO COTIZACION 2 - C.N.A.E. 8532 (EDUCACION SECUNDARIA TECNICA Y PROFESIONAL)
7	100	GRUPO COTIZACION 4 - C.N.A.E. 8532 (EDUCACION SECUNDARIA TECNICA Y PROFESIONAL)
4	189	GRUPO COTIZACION 4 - C.N.A.E. 8532 (EDUCACION SECUNDARIA TECNICA Y PROFESIONAL)
5	109	GRUPO COTIZACION 4 - C.N.A.E. 8532 (EDUCACION SECUNDARIA TECNICA Y PROFESIONAL)
1	150	GRUPO COTIZACION 4 - C.N.A.E. 8532 (EDUCACION SECUNDARIA TECNICA Y PROFESIONAL)
1	100	GRUPO COTIZACION 7 - C.N.A.E. 8532 (EDUCACION SECUNDARIA TECNICA Y PROFESIONAL)



1	109	GRUPO COTIZACION 7 - C.N.A.E. 8532 (EDUCACION SECUNDARIA TECNICA Y PROFESIONAL)
2	189	GRUPO COTIZACION 7 - C.N.A.E. 8532 (EDUCACION SECUNDARIA TECNICA Y PROFESIONAL)
3	100	GRUPO COTIZACION 8 - C.N.A.E. 8532 (EDUCACION SECUNDARIA TECNICA Y PROFESIONAL)
2	189	GRUPO COTIZACION 8 - C.N.A.E. 8532 (EDUCACION SECUNDARIA TECNICA Y PROFESIONAL)
7	100	GRUPO COTIZACION 9 - C.N.A.E. 8532 (EDUCACION SECUNDARIA TECNICA Y PROFESIONAL)
1	200	GRUPO COTIZACION 9 - C.N.A.E. 8532 (EDUCACION SECUNDARIA TECNICA Y PROFESIONAL)
37	109	GRUPO COTIZACION 9 - C.N.A.E. 8532 (EDUCACION SECUNDARIA TECNICA Y PROFESIONAL)
18	300	GRUPO COTIZACION 9 - C.N.A.E. 8532 (EDUCACION SECUNDARIA TECNICA Y PROFESIONAL)
1	209	GRUPO COTIZACION 9 - C.N.A.E. 8532 (EDUCACION SECUNDARIA TECNICA Y PROFESIONAL)
4	350	GRUPO COTIZACION 9 - C.N.A.E. 8532 (EDUCACION SECUNDARIA TECNICA Y PROFESIONAL)
1	289	GRUPO COTIZACION 9 - C.N.A.E. 8532 (EDUCACION SECUNDARIA TECNICA Y PROFESIONAL)
4	309	GRUPO COTIZACION 9 - C.N.A.E. 8532 (EDUCACION SECUNDARIA TECNICA Y PROFESIONAL)
59	100	GRUPO COTIZACION 10 - C.N.A.E. 8532 (EDUCACION SECUNDARIA TECNICA Y PROFESIONAL)
54	109	GRUPO COTIZACION 10 - C.N.A.E. 8532 (EDUCACION SECUNDARIA TECNICA Y PROFESIONAL)
3	100	GRUPO COTIZACION 2 - C.N.A.E. 8520 (EDUCACION PRIMARIA)
6	189	GRUPO COTIZACION 2 - C.N.A.E. 8520 (EDUCACION PRIMARIA)

### PERSONAL ASALARIADO NO FIJO

- Personal asalariado No Fijo: 117

NUMERO MEDIO	TIPO DE CONTRATO	CATEGORIA O CUALIFICACION PROFESIONAL
1	410	GRUPO COTIZACION 1 - C.N.A.E. 8559 (OTRA EDUCACION N.C.O.P.)
1	402	GRUPO COTIZACION 2 - C.N.A.E. 8559 (OTRA EDUCACION N.C.O.P.)
3	410	GRUPO COTIZACION 2 - C.N.A.E. 8559 (OTRA EDUCACION N.C.O.P.)
1	510	GRUPO COTIZACION 2 - C.N.A.E. 8559 (OTRA EDUCACION N.C.O.P.)
1	502	GRUPO COTIZACION 7 - C.N.A.E. 8559 (OTRA EDUCACION N.C.O.P.)
2	402	GRUPO COTIZACION 9 - C.N.A.E. 8559 (OTRA EDUCACION N.C.O.P.)
3	510	GRUPO COTIZACION 9 - C.N.A.E. 8559 (OTRA EDUCACION N.C.O.P.)
2	410	GRUPO COTIZACION 9 - C.N.A.E. 8559 (OTRA EDUCACION N.C.O.P.)
1	410	GRUPO COTIZACION 2 - C.N.A.E. 8532 (EDUCACION SECUNDARIA TECNICA Y PROFESIONAL)
1	430	GRUPO COTIZACION 7 - C.N.A.E. 8532 (EDUCACION SECUNDARIA TECNICA Y PROFESIONAL)

7	410	GRUPO COTIZACION 9 - C.N.A.E. 8532 (EDUCACION SECUNDARIA TECNICA Y PROFESIONAL)
32	430	GRUPO COTIZACION 9 - C.N.A.E. 8532 (EDUCACION SECUNDARIA TECNICA Y PROFESIONAL)
18	402	GRUPO COTIZACION 9 - C.N.A.E. 8532 (EDUCACION SECUNDARIA TECNICA Y PROFESIONAL)
2	401	GRUPO COTIZACION 9 - C.N.A.E. 8532 (EDUCACION SECUNDARIA TECNICA Y PROFESIONAL)
4	502	GRUPO COTIZACION 9 - C.N.A.E. 8532 (EDUCACION SECUNDARIA TECNICA Y PROFESIONAL)
3	510	GRUPO COTIZACION 9 - C.N.A.E. 8532 (EDUCACION SECUNDARIA TECNICA Y PROFESIONAL)

32	430	GRUPO COTIZACION 10 - C.N.A.E. 8532 (EDUCACION SECUNDARIA TECNICA Y PROFESIONAL)
1	502	GRUPO COTIZACION 10 - C.N.A.E. 8532 (EDUCACION SECUNDARIA TECNICA Y PROFESIONAL)

1	441	GRUPO COTIZACION 2 - C.N.A.E. 8520 (EDUCACION PRIMARIA)
1	540	GRUPO COTIZACION 2 - C.N.A.E. 8520 (EDUCACION PRIMARIA)

- Profesionales con contrato de arrendamiento de servicios

Número medio<sup>xx</sup>

Características de los profesionales y naturaleza de los servicios prestados a la entidad

2	AGUDO LOPEZ, ANA (D.N.I.: 11815610G) Servicios de diseño y comunicación. Desde junio de 2017. RICARDO FERNANDEZ MARTINEZ (D.N.I. nº 13756149X). Asistencia técnica a infraestructuras Desde agosto de 2020.
---	--

- Voluntariado

Número medio<sup>xxi</sup>

Actividades en las que participan

70	Actividades de ocio y tiempo libre.
----	-------------------------------------

## B. Medios materiales

- Centros o establecimientos de la entidad

Número

Titularidad o relación jurídica

Localización

1	En propiedad	Corbán, 42, Santander
2	En propiedad	Manuel Cacicedo, 40 y 42, Santander
3	En propiedad	Virgen del Mar, s/n, Santander
4	En propiedad	El Pontón, s/n, Laredo
5	En propiedad	Barrio Horna, Ribamontán al Monte
6	En propiedad	Castilla, 3, Santander
7	En propiedad	Marqués de la Hermida, nº 14
8	En arrendamiento	Nicolás Salmerón, 1, Santander
9	Cesión	Nicolás Salmerón, 5, Santander
10	En arrendamiento	Polígono Siresa, s/n, Reinosa
11	Cesión	Polígono de Guarnizo, Astillero
12	Convenio	Cocina Centro Doña Leticia
13	Cesión	Piso Albericia (Avda. del deporte)
14	En propiedad	Terreno en Valderredible
15	En arrendamiento	Invernaderos en Mercasantander
16	En arrendamiento	Terrero en Mercasantander

17	En propiedad	C/ Ruayusera, nº 13 Laredo (vivievd tutelada)
18	En arrendamiento	C/ Ruayusera, nº 28 1º B Laredo (piso para aloj. supervisado)
19	En arrendamiento	C/ Ruayusera, nº 28 2º A Laredo (piso para aloj. supervisado)
20	En arrendamiento	C/ Ruayusera, nº 28 2º B Laredo (piso para aloj. supervisado)

- Equipamiento

Todos los centros están dotados del equipamiento necesario para el desarrollo de su actividad, variando en función del servicio que se presta en ellos, de acuerdo a la normativa vigente.

Número	Equipamiento y vehículos	Localización/identificación
1	Vehículo transporte personas con disc Intel y cee	S-8275-AJ
2	Vehículo transporte personas con disc Intel y cee	3605 CTT
3	Vehículo transporte personas con disc Intel y cee	3636 CTT
4	Vehículo transporte personas con disc Intel y cee	0573 DFW
5	Vehículo transporte personas con disc Intel y cee	0211 DGT
6	Vehículo transporte mercancías	4983 DKV
7	Vehículo transporte personas con disc Intel y cee	4516 DNJ
8	Vehículo transporte personas con disc Intel y cee	3265 DNS
9	Vehículo transporte personas con disc Intel y cee	6388 FGH
10	Vehículo transporte personas con disc Intel y cee	5485 FRF
11	Vehículo transporte personas con disc Intel y cee	6605 BYN
12	Vehículo transporte personas con disc Intel y cee	2069 BZY
13	Vehículo transporte personas con disc Intel y cee	0554 FVT
14	Vehículo transporte personas con disc Intel y cee	5665 FRF
15	Vehículo transporte personas con disc Intel y cee	0677 GJY
16	Vehículo transporte personas con disc Intel y cee	0668 GJY
17	Vehículo transporte personas con disc Intel y cee	3003 CRT
18	Vehículo transporte personas con disc Intel y cee	6595 GLX
19	Vehículo transporte personas con disc Intel y cee	6156 GZT
20	Vehículo transporte personas con disc Intel y cee	2985 GZS
21	Vehículo transporte personas con disc Intel y cee	3256 HHG
22	Vehículo transporte personas con disc Intel y cee	7253 CSV
23	Vehículo transporte personas con disc Intel y cee	1538 JNB
24	Vehículo transporte personas con disc Intel	1276 KGF
25	Vehículo transporte personas con disc Intel y cee	2153 KRN
26	Vehículo transporte personas con disc Intel y cee	1151 KVR
27	Vehículo transporte personas con disc Intel y cee	8037 LGN
28	Vehículo transporte personas con disc Intel y cee	6973 LJP
29	Vehículo transporte personas con disc Intel y cee	9860 LKR
30	Vehículo transporte personas con disc Intel y cee	7579 LKP

31	Vehículo transporte personas con disc Intel y cee	6579 LLG
32	Vehículo para reparto	C1257 BWN
33	Carretilla	11808021
34	Carretilla	A446T01639V
35	Carretilla	A281 J05980R
36	Vehículo transporte personas con disc Intel y cee	0797 LWD
37	Vehículo transporte personas con disc Intel y cee	8109 LXT
38	Vehículo transporte personas con disc Intel y cee	1781 LYL
39	Vehículo transporte personas con disc Intel y cee	4580 MCX
40	Carretilla HYSTER H3.5FT 1,00	Bastidor L177B29904G

**C. Subvenciones públicas<sup>xxii</sup>**

Origen	Importe	Aplicación
Ministerio Trabajo y Asuntos Sociales	5.000,00	Desarrollo programa reclusos i.r.p.f. 0,7%
IMSERSO	7.676,16	Programa vacaciones
Instituto Cántabro Servicios Sociales (icass)	145.468,20	Desarrollo programas i.r.p.f. 0,7%
Instituto Cántabro Servicios Sociales (icass)	35.526,81	Decreto 117/2022
D G Deporte	4.554,00	Subv. para la realización de actividades deportivas
Dirección General Educación	722.041,93	Concierto Colegio Juan XXIII, programas FPB
Ayuntamiento Santander	30.160,90	Actividades ocio
Ayuntamiento Santander	1.051,21	Proyecto Santander Te Apoya
Ayuntamiento Castro	7.700,00	Actividades ocio en Castro
Servicio Cántabro Empleo	2.081.536,91	Subvenciones salariales en cee. Unidades de apoyo
Tesorería General Seguridad Social	1.341.791,94	Bonif seguridad social de trabajadores discapacidad
D.G. Medio Natural	78.430,00	Cofinanciación proyectos Life
Unión Europea	117.396,17	Proyectos Life-Stop Cortadería y Camino Lebaniego
Consej. Medio Rural, Pesca y Alimentación	257,18	Proyecto GO Horticultura Ecológica
Gobierno Central	13.381,03	Bonificación al combustible RD 6/2022

**6. RETRIBUCIONES DE LA JUNTA DIRECTIVA Y DIRECCION**

**A. En el desempeño de sus funciones:**

El cargo de miembro de la Junta Directiva es gratuito, no habiendo percibido sus componentes remuneración alguna por ningún concepto.

Concepto <sup>xxiii</sup>	Origen <sup>xxiv</sup>	Importe

**B. Por funciones distintas a las ejercidas como miembro de la Junta Directiva**

No ha habido retribuciones por ningún concepto.

Puesto de trabajo	Habilitación estatutaria <sup>xxv</sup>	Importe

ASOCIACIÓN CÁNTABRA EN FAVOR DE LAS PERSONAS CON DISCAPACIDAD INTELECTUAL

C/ Nicolás Salmerón, 1. 39009 Santander. Cantabria

Tel. 942 22 06 58 / 62 Fax 942 22 89 50 web: www.ampros.org e-mail: ampros@ampros.org

ENTIDAD DECLARADA DE UTILIDAD PÚBLICA EN 1970

**7. ORGANIZACIÓN DE LOS DISTINTOS SERVICIOS, CENTROS O FUNCIONES EN QUE SE DIVERSIFICA LA ACTIVIDAD DE LA ENTIDAD**

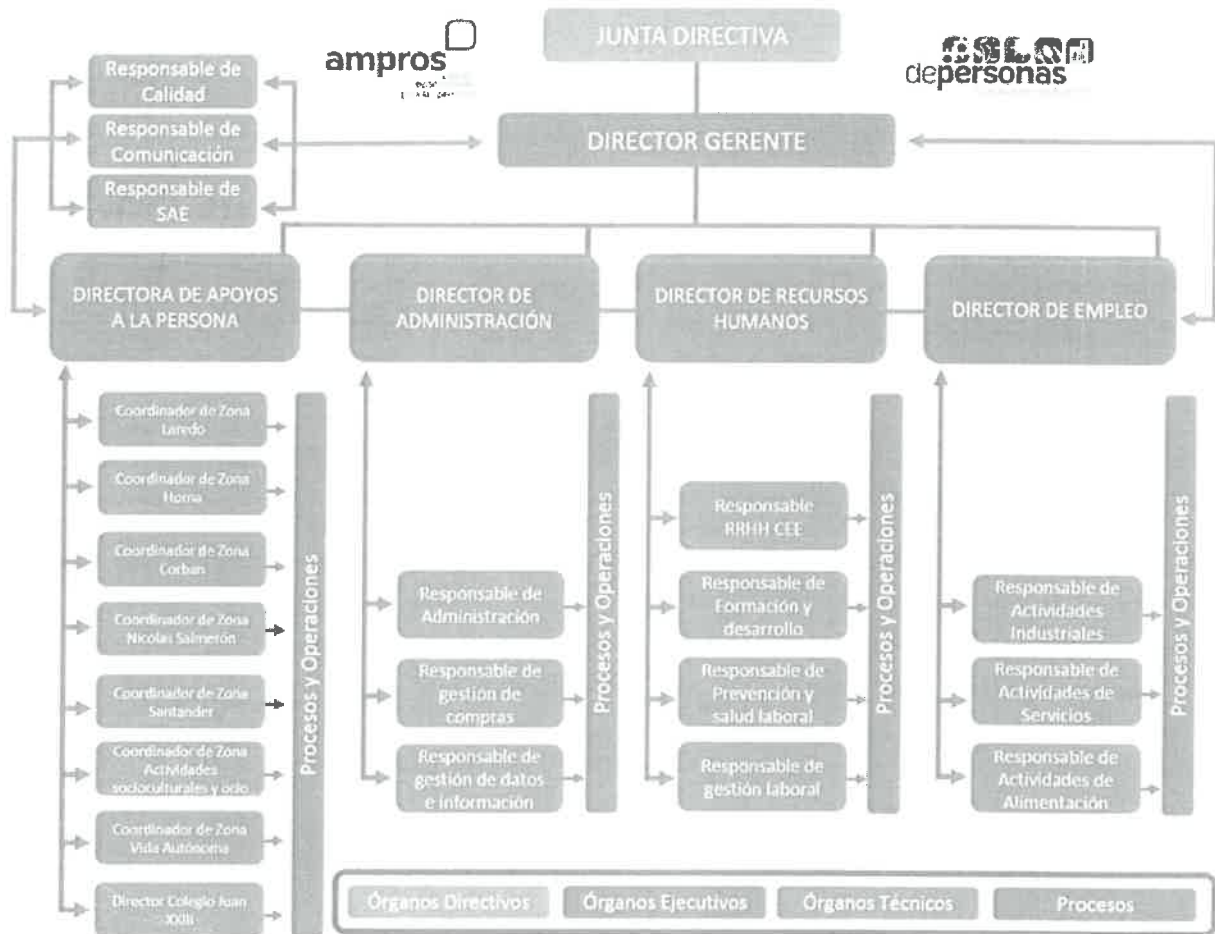

**Firma de la Memoria por los miembros de la Junta Directiva**

NOMBRE Y APELLIDOS	CARGO	FIRMA
M <sup>a</sup> CARMEN SANCHEZ HIDALGO	PRESIDENTA	
ELOISA GUTIERREZ TORRE	VICEPRESIDENTA	
JOSE A. PERALES HIGUERA	SECRETARIO	
PEDRO LARRAÑAGA LAVIN	TESORERO	
MIGUEL ANGEL FERNANDEZ FUENTES	VICESECRETARIO	
SANTIAGO GARCIA PEREZ	VOCAL	
MANUEL GARCIA-OLIVA MASCARÓS	VOCAL	
JOSE LUIS SANCHEZ BARRIO	VOCAL	